

Informe de los Rectores y el Presidente a la Junta Universitaria
3 de octubre de 2007

Asistencia Económica en la UPR 2006-07

Oficina de Estudiantes
Vicepresidencia de Asuntos Académicos

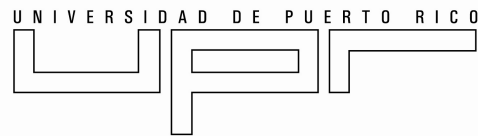

Overview

0 Resumen Ejecutivo

1 Ayudas Económicas

2 Solicitudes y Depósito Directo

3 Descripción de Ayudas

4 Detalle de Ayudas Otorgadas

5 Nueva Ley de Financiación Educativa

Asistencia Económica en la UPR: 2006-07

0 RESUMEN EJECUTIVO

Resumen Ejecutivo (1/3)

- En el año académico 2006-07 la Universidad administró sobre **\$200.6M**. **\$136.2M** se destinó solamente a estudiantes subgraduados, el balance de **\$64.4 M** en programas subgraduados y graduados. Estas cantidades no incluyen becas privadas, legados ni exenciones de matrícula a estudiantes graduados concedidas como “in-kind” para proyectos con fondos externos.
- **56%** de las ayudas otorgadas (**\$109,477,451**) provienen de fondos de **Beca Pell** para la cual **35,027**, aproximadamente **2 de cada 3**, estudiantes subgraduados en la UPR son elegibles. En el 2005-06 el máximo de Beca Pell, para el cual **61.5%** de los elegibles cualificaron, fue **\$4,050**.
- La unidad con mayor proporción de estudiantes matriculados elegibles a la **Beca Pell** fue Utuado con **80.52%** de sus **1,514** estudiantes. La unidad con menor proporción fue Río Piedras con **52.92%** de sus **15,279** estudiantes subgraduados.
- La ayuda promedio recibida por los estudiantes elegibles a **Beca Pell** fue **\$3,125**. Los Recintos de Río Piedras y Mayagüez recibieron **43.4%** del total de fondos distribuidos.
- Un total de **4,078** estudiantes recibieron beneficios de la beca **ACG**. En total se distribuyeron **\$3,699,110**, para una ayuda promedio **de \$907** por estudiante.
- Un total de **1,675** estudiantes recibieron beneficios de la beca **SMART**. En total se distribuyeron **\$5,133,134**, para una ayuda promedio de **\$3,064** por estudiante.

Resumen Ejecutivo (2/3)

- Se distribuyó la cantidad de **\$10,283,961** en **becas legislativas** a **18,248** estudiantes **subgraduados** para un promedio de **\$564** en ayudas por estudiante.
- Se distribuyó la cantidad de **\$2,857,198** en becas **SEOG** a **4,396** beneficiarios. Esto resultó en una ayuda promedio de **\$650** por beneficiario.
- Un total de **3,963** estudiantes participaron del programa de **estudio y trabajo**. Se pagaron **\$4,639,202** para una ayuda promedio de **\$1,171** por participante.
- Un total de **260** estudiantes recibieron un promedio de **\$620** en ayudas del fondo **LEAP**. El total distribuido fue **\$161,299**.
- Se distribuyó la cantidad de **\$1,355,005** en becas legislativas a **762** estudiantes graduados para un promedio de **\$1,778** en ayudas por estudiante.
- El **Fondo Institucional** de **\$1.5M** para ayudantías graduadas, se repartió de la siguiente manera: Río Piedras (**\$858,600, 57.2%**); Mayagüez (**\$248,250, 16.5%**); Ciencias Médicas (**\$391,150, 26.3%**).
- Un total de **9,373** estudiantes subgraduados y graduados accedieron a **\$41,473,256** en **préstamos Stafford**. El préstamo promedio por estudiante fue **\$4,425**.
- Se distribuyó la cantidad de **\$7,844,553** en Jornales para estudiantes graduados y subgraduados.

Resumen Ejecutivo (3/3)

- En 2006-07 se otorgaron **18,482** exenciones promediando **\$661**, para un total de **\$12.2M**. De este total, **5,843 (31.6%)** exenciones por **\$3.5M (29%)** estaban atadas a empleados o familiares de empleados. Las restantes **12,639** exenciones (**68.4%**) por **\$8.7M (71.3%)** fueron por concepto de matrícula de honor, atletas, coro y banda, etc. Ninguna de estas exenciones se otorgó usando necesidad económica como criterio.
- **56,229** solicitudes de Beca Pell fueron procesadas. Un total de **50,523** de las solicitudes (**89.9%**) fueron procesadas de forma electrónica. Esto representa un aumento de **11.6** puntos porcentuales con respecto al año anterior. La unidad con mayor proporción de solicitudes procesadas electrónicamente fue Mayaguez con **98.16%**.
- **21,462** estudiantes se acogieron al depósito directo de sus cheques de ayuda económica. Esto representa un total de **64.3%** de los estudiantes elegibles a becas y un aumento con respecto al año anterior de **7.4** puntos porcentuales. La unidad con mayor proporción fue Mayagüez con **93.3%**.
- La Universidad recaudó **\$74.7M** en tarifas de matrícula, por lo que administró más de **\$2.69** en ayudas económicas por cada **\$1** que recauda en matrícula.
- El tope de las **Becas Pell** aumentará en **\$1,090** en los próximos **5** años hasta alcanzar **\$5,400** en **2012**. Esto representa un aumento de **33.3%** sobre el máximo durante el pasado año académico. También se aumentará de **\$20,000** a **\$30,000** anuales el máximo de ingreso familiar utilizado para determinar la elegibilidad automática de los estudiantes al máximo de la Beca Pell – esto resultará en cerca de **4,000** estudiantes adicionales de la Universidad que obtendrán automáticamente el máximo de la Beca.

Asistencia Económica en la UPR: 2006-07

1 AYUDAS ECONÓMICAS

Ayudas – Estudiantes Subgraduados

Unidad	Pell	ACG	SMART	Legislativa Subgraduada	SEOG	EyT	Leap	Total
RRP	\$24,894,276	\$974,645	\$1,848,856	\$2,232,555	\$619,036	\$808,788	\$38,452	\$31,416,608
RUM	\$22,349,050	\$1,004,547	\$1,901,008	\$2,070,660	\$526,112	\$905,370	\$32,614	\$28,789,361
RCM	\$799,457	\$0	\$0	\$87,812	\$19,800	\$46,439	\$0	\$953,508
Cayey	\$8,452,234	\$378,059	\$408,888	\$828,825	\$208,867	\$449,698	\$12,948	\$10,739,519
Humacao	\$9,767,959	\$285,475	\$288,500	\$909,500	\$229,198	\$653,731	\$14,220	\$12,148,583
Arecibo	\$9,820,935	\$185,775	\$150,725	\$883,108	\$333,068	\$336,066	\$13,050	\$11,722,727
Ponce	\$7,694,265	\$391,825	\$127,080	\$718,902	\$276,234	\$287,225	\$11,250	\$9,506,781
Bayamón	\$7,911,100	\$232,200	\$283,077	\$957,286	\$202,091	\$449,256	\$12,540	\$10,047,550
Aguadilla	\$7,606,228	\$43,800	\$125,000	\$592,041	\$170,537	\$285,880	\$10,600	\$8,834,086
Carolina	\$6,199,025	\$122,458	\$0	\$641,665	\$161,972	\$259,030	\$10,738	\$7,394,888
Utua	\$3,982,919	\$80,325	\$0	\$361,607	\$110,283	\$157,719	\$4,887	\$4,697,740
UPR	\$109,477,451	\$3,699,110	\$5,133,134	\$10,283,961	\$2,857,198	\$4,639,202	\$161,229	\$136,251,285

EyT = Programa de Estudio y Trabajo

Ayudas – Estudiantes Subgraduados y Graduados

Unidad	Legislativa Grad	Fondo \$1.5M	Préstamos	Jornales	Exenciones	Total
RRP	\$788,005	\$858,600	\$13,301,743	\$3,716,253	\$3,726,283	\$22,390,884
RUM	\$225,000	\$248,250	\$10,707,849	\$1,695,413	\$3,541,551	\$16,418,063
RCM	\$342,000	\$391,150	\$9,826,059	\$1,193,970	\$875,732	\$12,628,911
Cayey	-	-	\$1,017,867	\$323,759	\$805,164	\$2,146,790
Humacao	-	-	\$1,057,100	\$336,948	\$658,158	\$2,052,206
Arecibo	-	-	\$1,326,801	\$159,302	\$413,429	\$1,899,532
Ponce	-	-	\$610,422	\$96,952	\$433,340	\$1,140,714
Bayamón	-	-	\$1,123,251	\$190,025	\$657,828	\$1,971,104
Aguadilla	-	-	\$1,319,878	\$44,382	\$343,387	\$1,707,647
Carolina	-	-	\$687,191	\$76,686	\$510,071	\$1,273,948
Utuado	-	-	\$495,095	\$10,863	\$249,670	\$755,628
UPR	\$1,355,005	\$1,498,000	\$41,473,256	\$7,844,553	\$12,214,613	\$64,385,427

Asistencia Económica en la UPR: 2006-07

2 SOLICITUDES Y DEPÓSITO DIRECTO

Solicitudes de Beca Pell Procesadas 2006-07

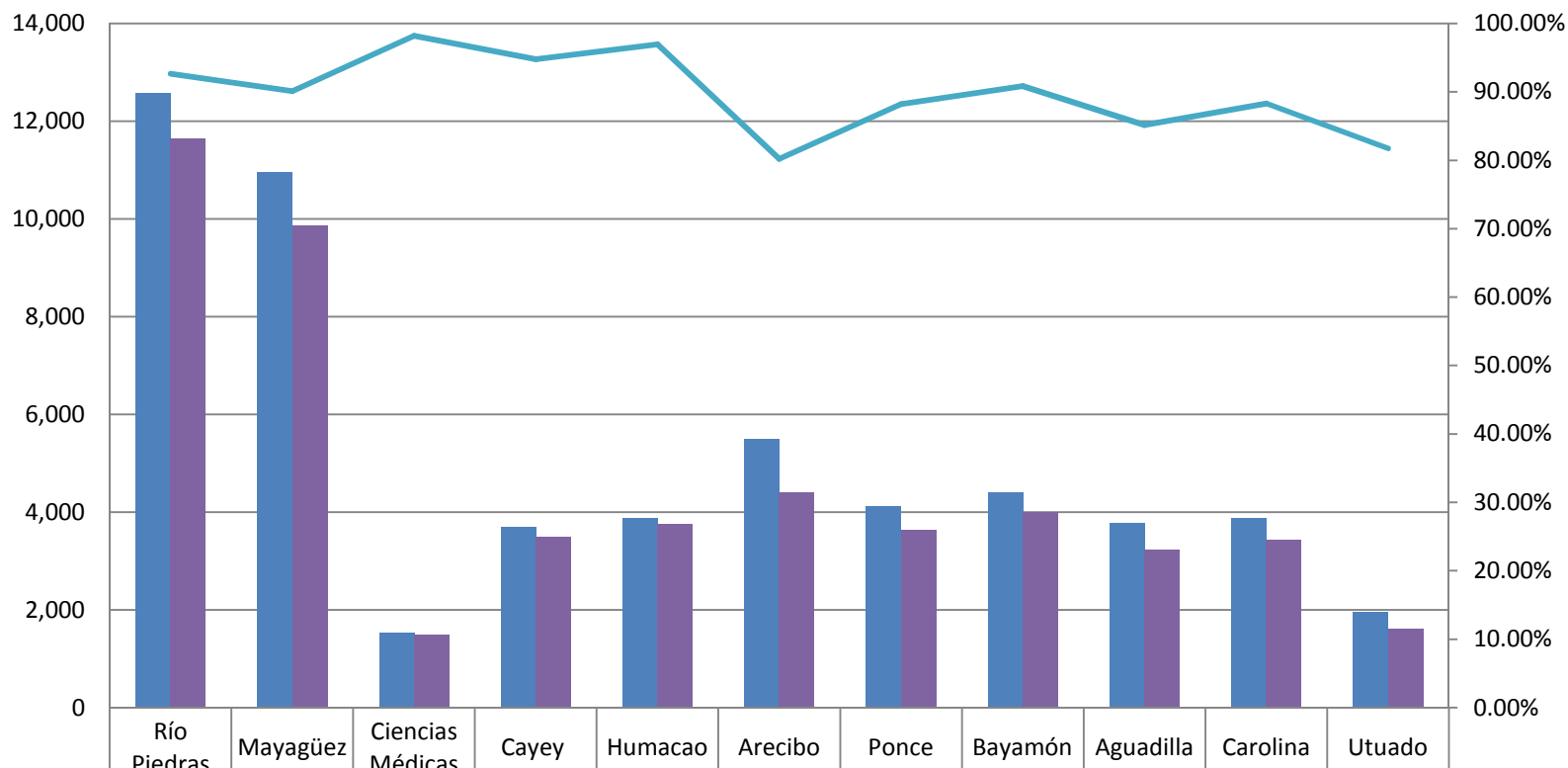

Participantes de Depósito Directo 2006-07

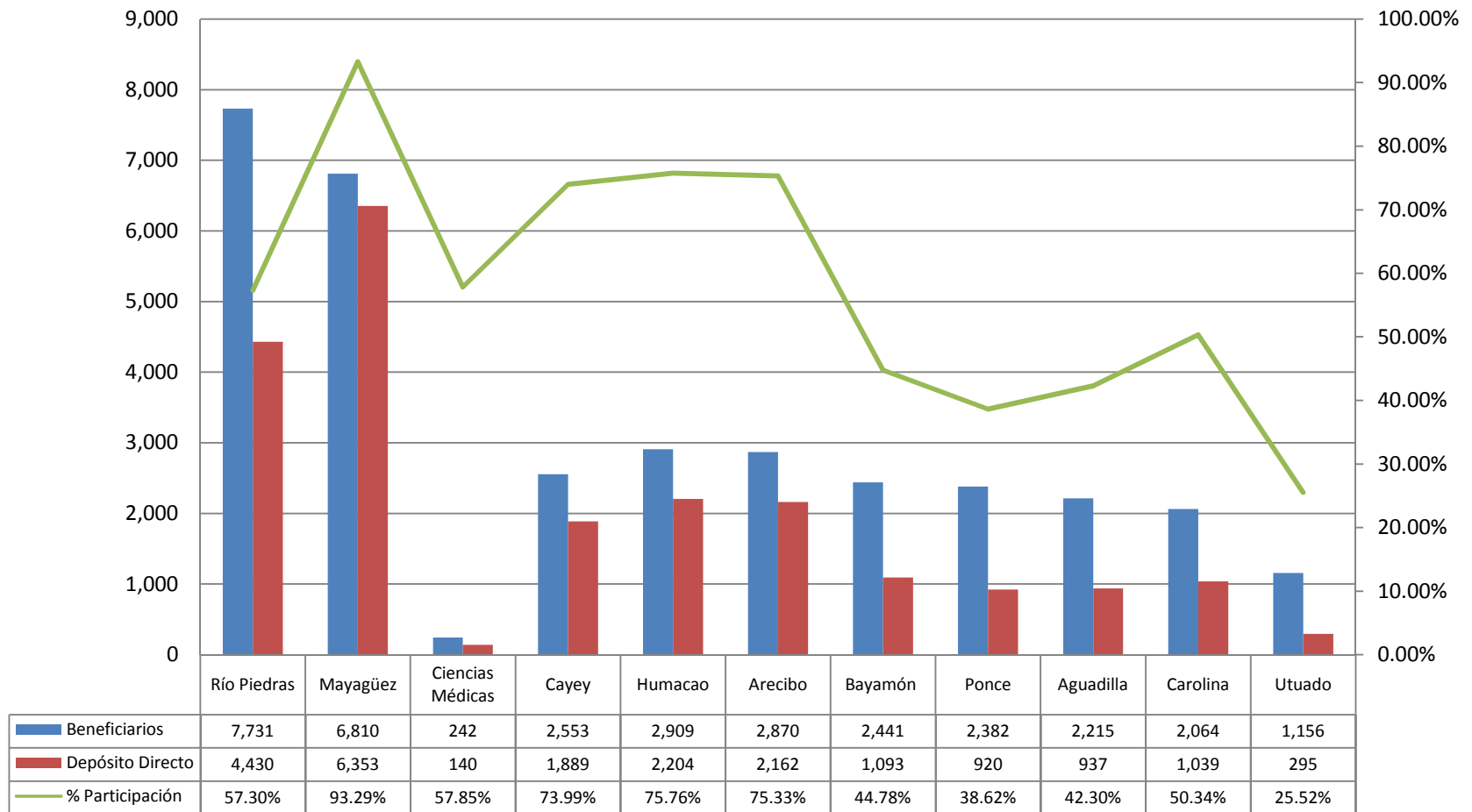

Asistencia Económica en la UPR: 2006-07

3 COLLEGE COST REDUCTION & ACCESS ACT

Reducción en intereses de los Préstamos Stafford

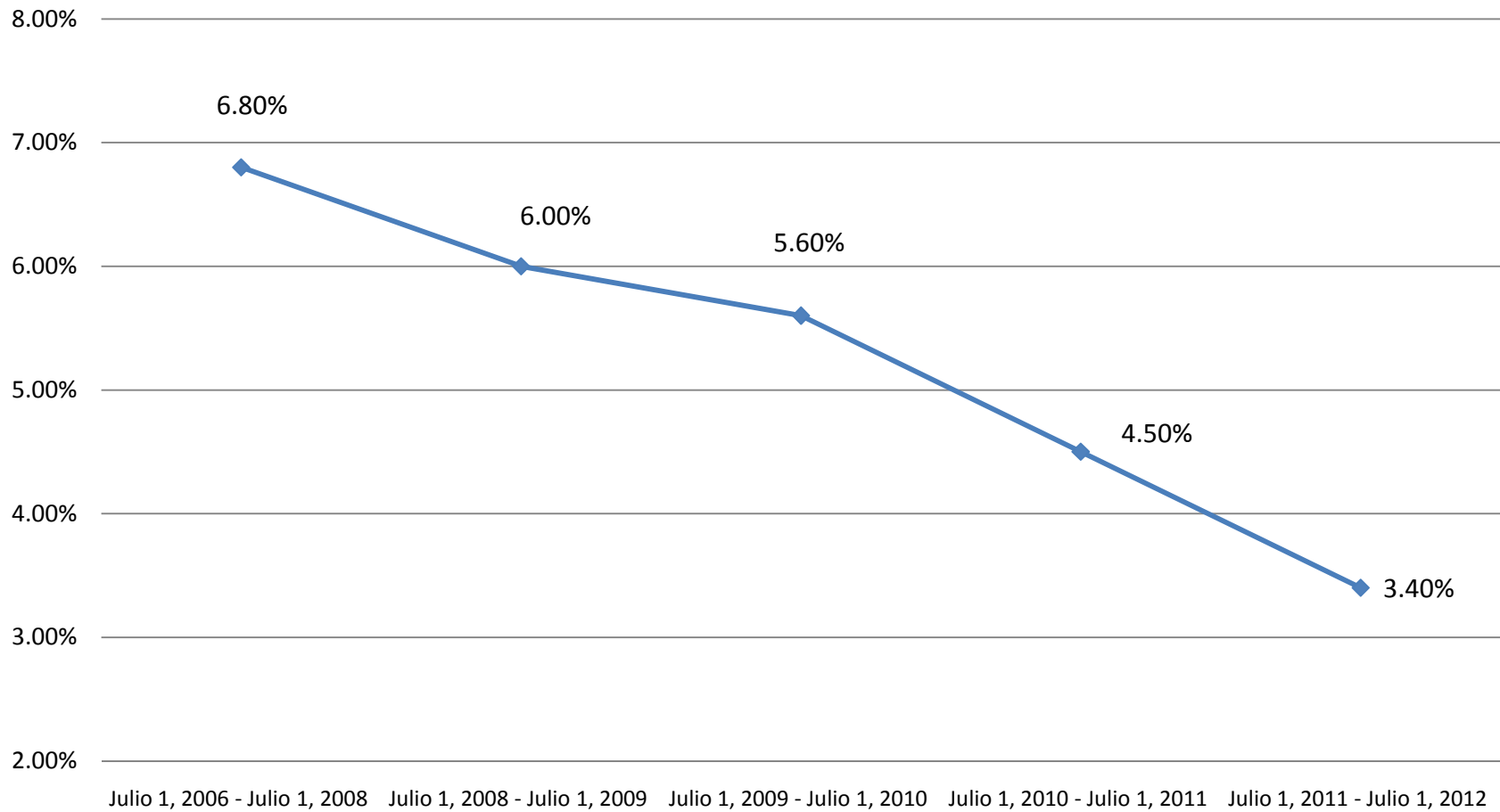

Aumento de Becas Pell

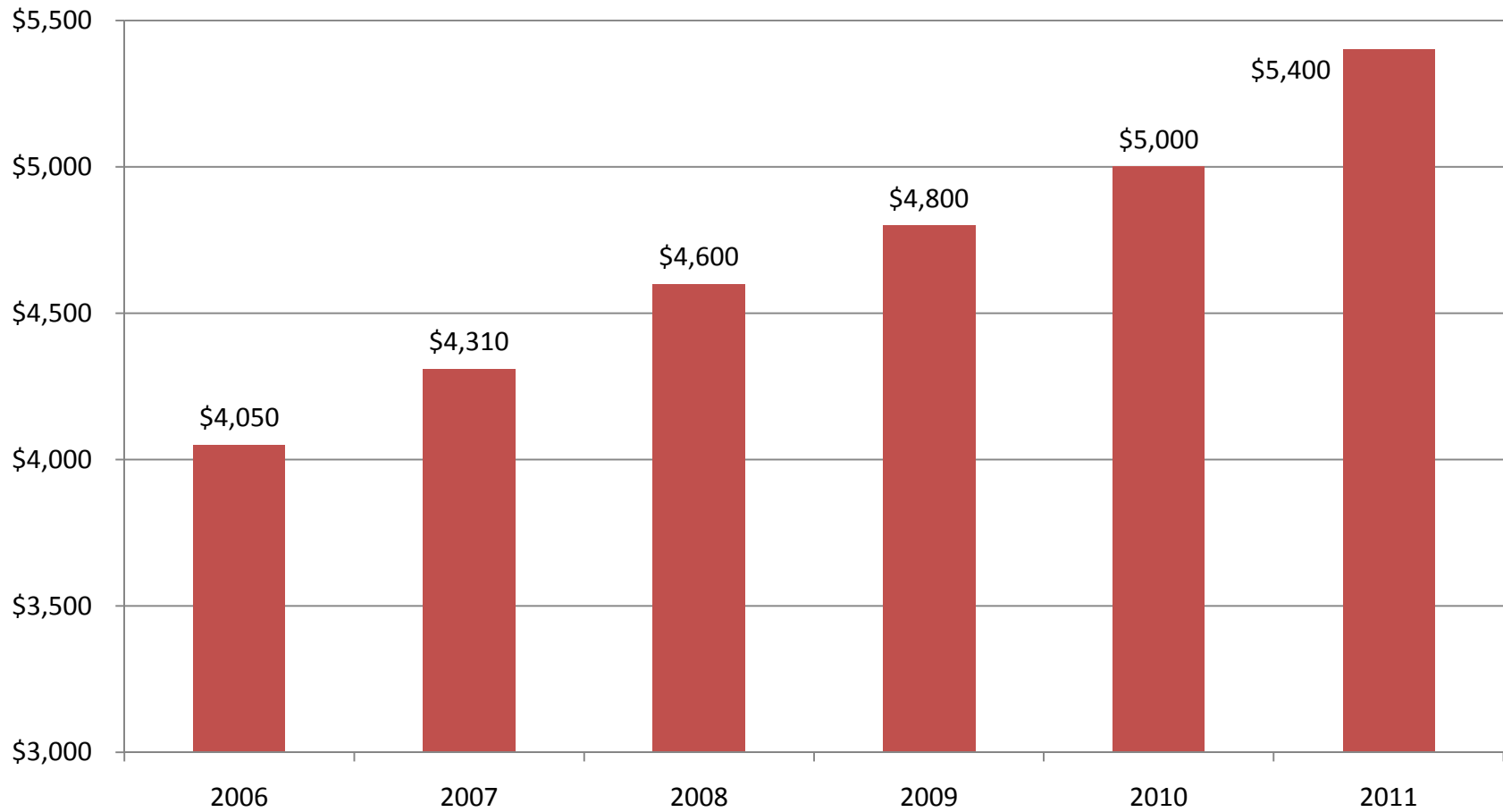

Otros Beneficios

- **Préstamos estudiantiles a intereses más bajos.** La medida aprobada provee para la reducción a la mitad de un plazo de 4 años, a partir del 1 de julio de 2008, de los intereses que se pagan por los préstamos estudiantiles. La reducción en las tasas de interés en los préstamos estudiantiles llevarán éstos de 6.8%, que prevalece al momento, a 3.4% en 2011. Al momento, alrededor de 9,400 estudiantes de la Universidad de Puerto Rico toman préstamos estudiantiles.
- **Mejores condiciones de pago.** A partir del 1 de julio de 2009, los préstamos estudiantiles no requerirán en repago más de un 15% del ingreso disponible del estudiante una vez graduado. Ello permitirá que los estudiantes tomen los préstamos sin temor a no contar eventualmente con fondos suficientes para pagar. Además, los estudiantes graduandos no están disuadidos de entrar en puestos de trabajo de interés público que, por no ser altamente compensados, puedan impedir el repago cómodo de los préstamos estudiantiles.
- **Incentivos al servicio público y la docencia.** Los estudiantes que se comprometan a convertirse en maestros en materias de especial necesidad—como ciencias y matemáticas—en escuelas públicas que sirven poblaciones de bajos ingresos, podrán recibir hasta \$4,000 anuales para el pago de su matrícula universitaria. La Universidad de Puerto Rico cuenta con programas de formación o certificación de maestros en diez de sus once recintos. Al momento hay 8,254 estudiantes matriculados en esos programas.
- **Condonación de préstamos.** Estudiantes que al graduarse trabajen en posiciones de interés público como enfermeros, profesionales de la salud y trabajadores sociales, podrán cancelar sus préstamos estudiantiles luego de diez años de servicio en tales labores. La Universidad de Puerto Rico tiene programas de formación de trabajadores sociales con 571 estudiantes matriculados en ellos, tiene programas de enfermería en ocho de sus once recintos, con alrededor de 1,135 estudiantes matriculados en ellos y tiene programas subgraduados de formación de profesionales de la salud con 566 estudiantes matriculados.

Asistencia Económica en la UPR: 2006-07

4 DESCRIPCIÓN DE AYUDAS ECONÓMICAS

Ayudas Económicas Administradas (1/2)

Beca Pell	Es la base del programa de asistencia económica de los Estados Unidos. Las Becas Pell son exclusivamente para estudiantes subgraduados.
SEOG	Ayuda suplementaria para estudiantes de necesidad extrema que caigan en los EFC más bajos. Suplementa la ayuda de la Beca Pell. El máximo que puede recibir un estudiante bajo este programa en la UPR es de \$900.
Estudio y Trabajo	Oportunidad de trabajo a tiempo parcial a un salario de \$6.50 la hora. Este programa es también suplementario de la Beca Pell.
Préstamos Stafford	Para estudiantes graduados y subgraduados que cursan estudios por lo menos a medio tiempo. Las cantidades de los préstamos varían dependiendo del año de estudios del estudiante y de su solvencia económica. Normalmente, un estudiante dependiente de primer año puede tomar prestado hasta \$2,625; \$3,500 en segundo año y 5,500 en tercer y cuarto año. El máximo de la deuda no puede exceder los \$23,000 al momento de la graduación.
Becas Legislativas	La Legislatura de Puerto Rico concede \$15 millones anuales a la UPR para becas a estudiantes subgraduados y graduados elegibles. El máximo de la Beca es de \$900 para estudiantes subgraduados y \$2,000 para estudiantes graduados.
ACG	Ayuda económica para estudiantes subgraduados de primer y segundo año. Otorga \$750 a estudiantes de primer año que cumplan con los requisitos de un programa riguroso en escuela superior y \$1,300 a los de segundo año que tengan un promedio de 3.00 o más y estudien a tiempo completo.

Ayudas Económicas Administradas (2/2)

SMART	Ayuda económica para estudiantes subgraduados de tercer y cuarto año con concentración en ciencias o matemáticas que mantengan un promedio acumulado de 3.00 o más y se matriculen a tiempo completo. El máximo que se otorga es \$4,000.
LEAP	Ayuda económica otorgada a estudiantes con extrema necesidad económica. El máximo son \$900 al año.
Exenciones de matrícula	Tanto para estudiantes graduados como subgraduados por concepto de matrícula de honor, participación en actividades de interés institucional, etc.]
Asistencia de Cátedra y de Investigación	<p>Estipendio que se paga a estudiantes graduados por trabajo como asistentes de cátedra o de investigación en sus programas académicos:</p> <p><u>Ayudante de Cátedra</u>-El ayudante de cátedra es un estudiante graduado o posdoctoral que como parte de su adiestramiento presta servicios docentes auxiliares, bajo la supervisión de por lo menos un miembro del claustro.</p> <p><u>Ayudante de investigación</u>-El ayudante graduado de investigación es un estudiante graduado o posdoctoral que como parte de su adiestramiento presta servicios auxiliares a las investigaciones, bajo la supervisión de por lo menos un miembro del claustro.</p>
Programa de Becas para disertación, tesis o proyecto equivalente	El Programa de Becas para disertación, tesis o proyecto equivalente ofrece una beca para que estudiantes graduados puedan dedicarse a tiempo completo a su trabajo de investigación para tesis, disertación o proyecto equivalente. La beca incluye un incentivo económico mensual, exención de matrícula y una partida presupuestaria para materiales. Se podrán solicitar fondos para viajes siempre y cuando se demuestre su necesidad para fortalecer el trabajo de investigación.

Asistencia Económica en la UPR: 2006-07

5 DETALLE DE AYUDAS OTORGADAS

Ayudas Económicas Otorgadas 2006-07

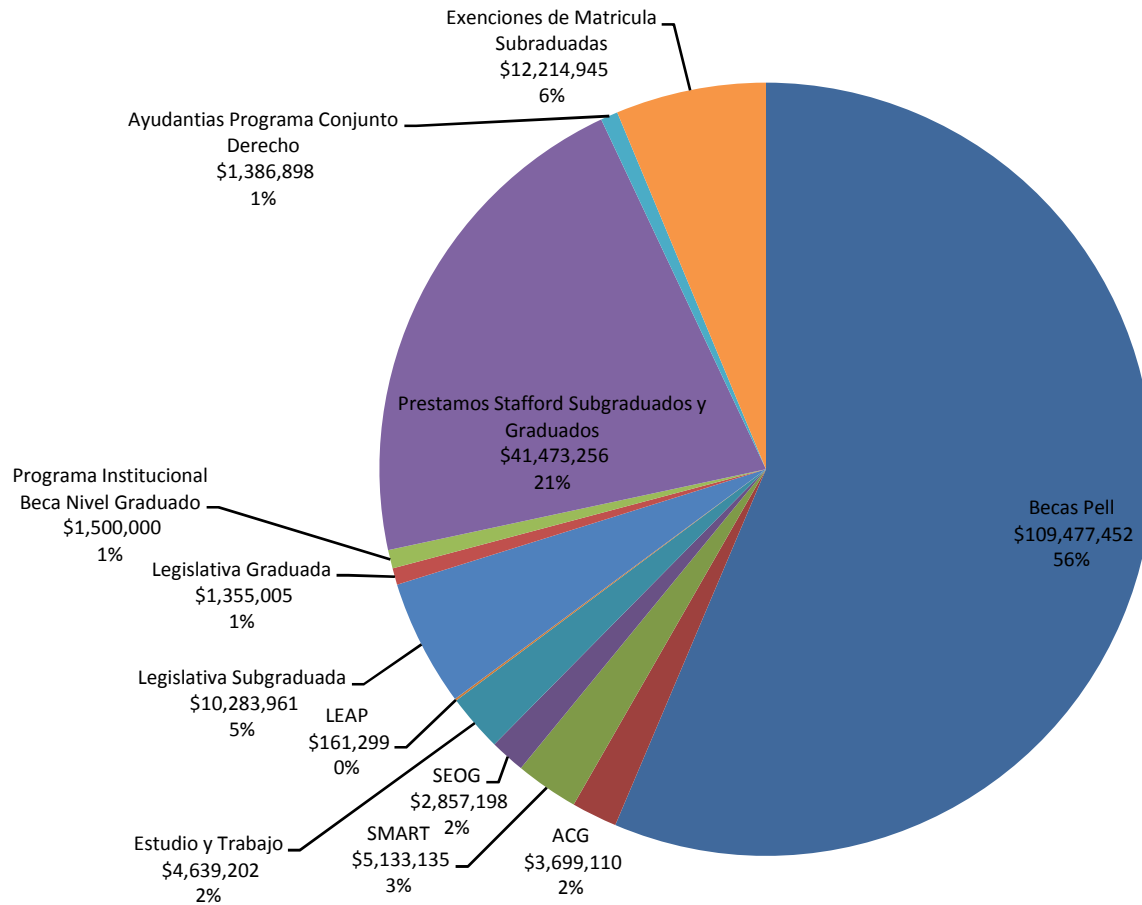

Beneficiarios de Beca Pell 2006-07

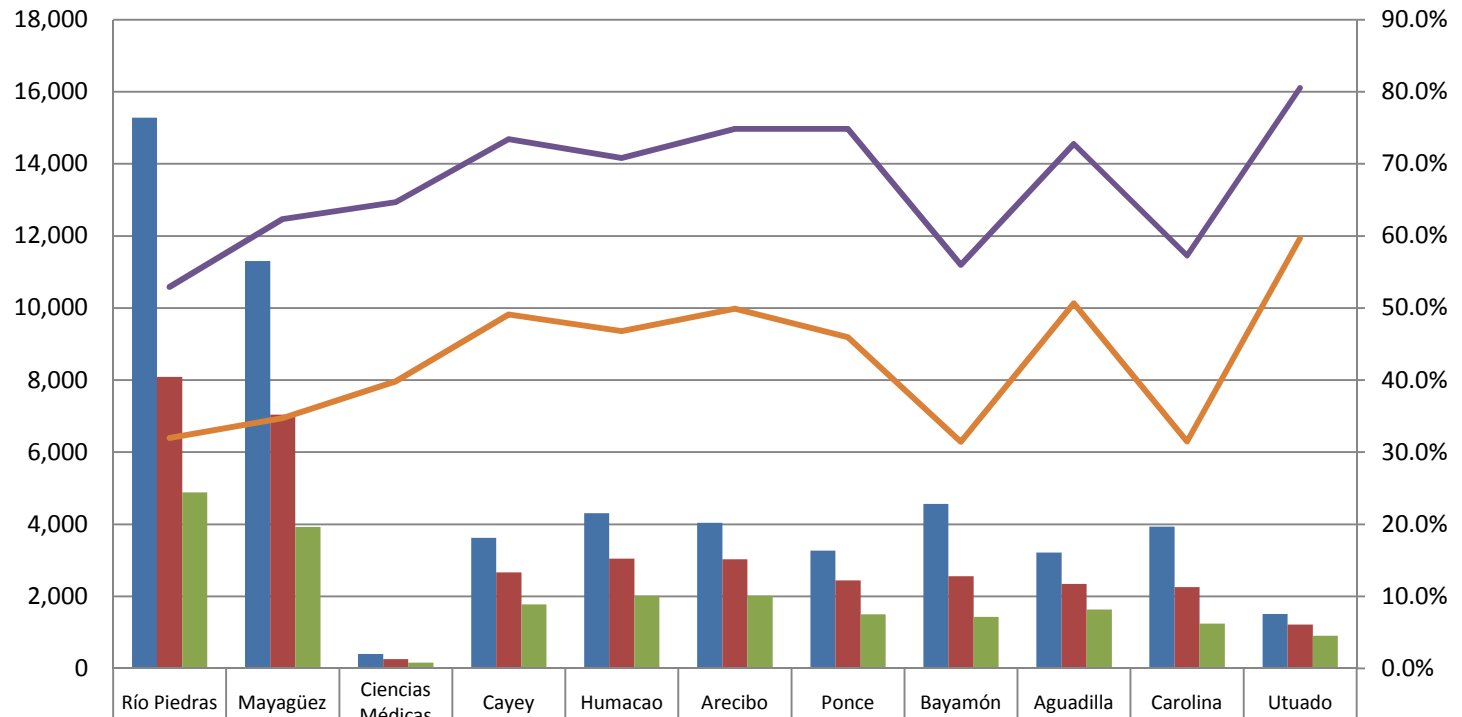

Matrícula	15,279	11,305	402	3,626	4,306	4,041	3,265	4,565	3,218	3,937	1,514
Beneficiarios	8,086	7,046	260	2,662	3,048	3,025	2,443	2,555	2,341	2,254	1,219
Beneficiarios Máx Beca Pell	4,884	3,923	160	1,779	2,014	2,015	1,500	1,434	1,630	1,239	903
% Beneficiarios	52.9%	62.3%	64.7%	73.4%	70.8%	74.9%	74.8%	56.0%	72.7%	57.3%	80.5%
% Beneficiarios con Máx Pell	32.0%	34.7%	39.8%	49.1%	46.8%	49.9%	45.9%	31.4%	50.7%	31.5%	59.6%

Ayuda Total y Promedio Becas Pell 2006-07

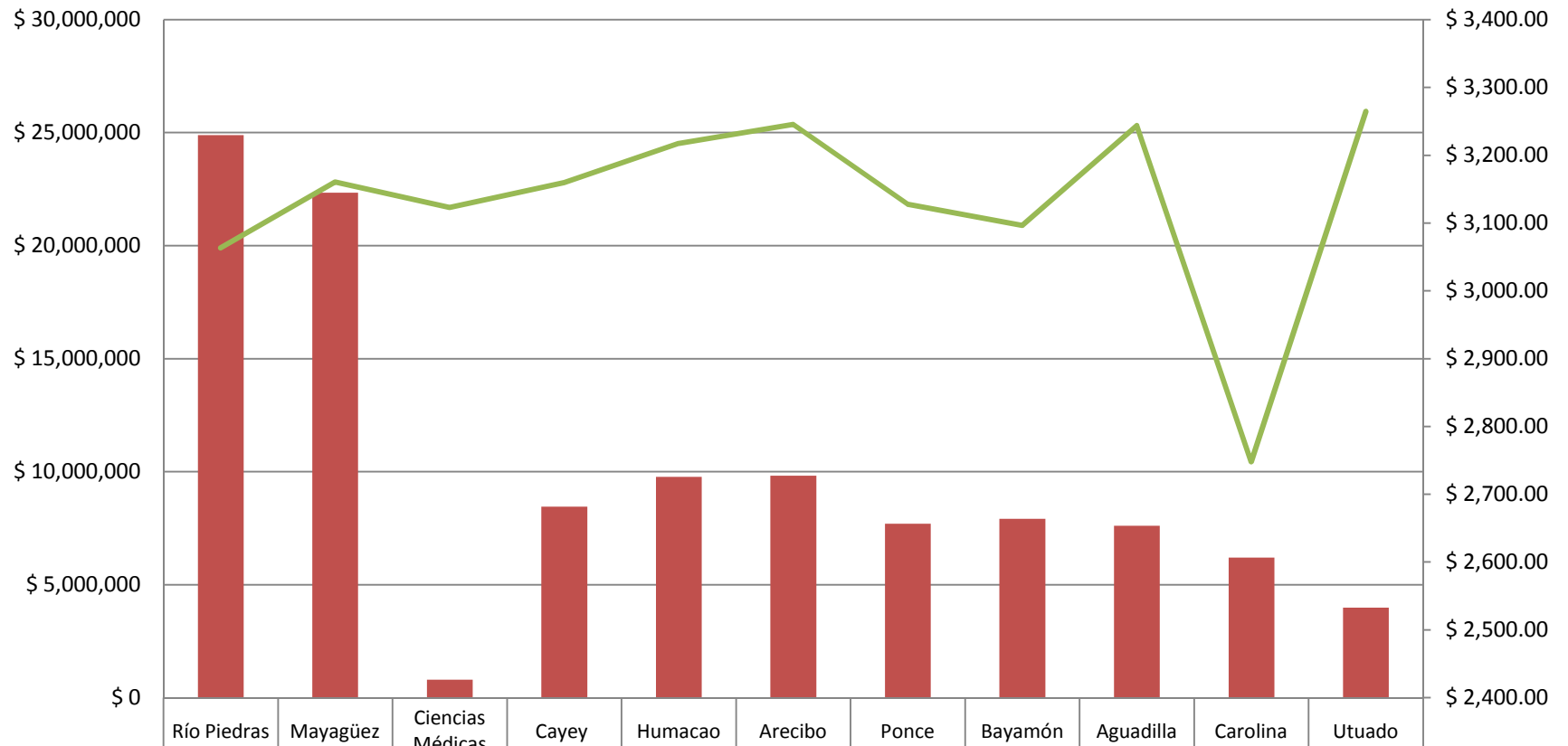

Ayuda Total	\$ 24,894,2	\$ 22,349,0	\$ 799,458	\$ 8,452,23	\$ 9,767,95	\$ 9,820,93	\$ 7,694,26	\$ 7,911,10	\$ 7,606,22	\$ 6,199,02	\$ 3,982,92
Ayuda Promedio	\$ 3,063.16	\$ 3,160.66	\$ 3,122.88	\$ 3,159.71	\$ 3,217.38	\$ 3,245.52	\$ 3,127.75	\$ 3,096.32	\$ 3,243.59	\$ 2,747.80	\$ 3,264.69

ACG 2006-07

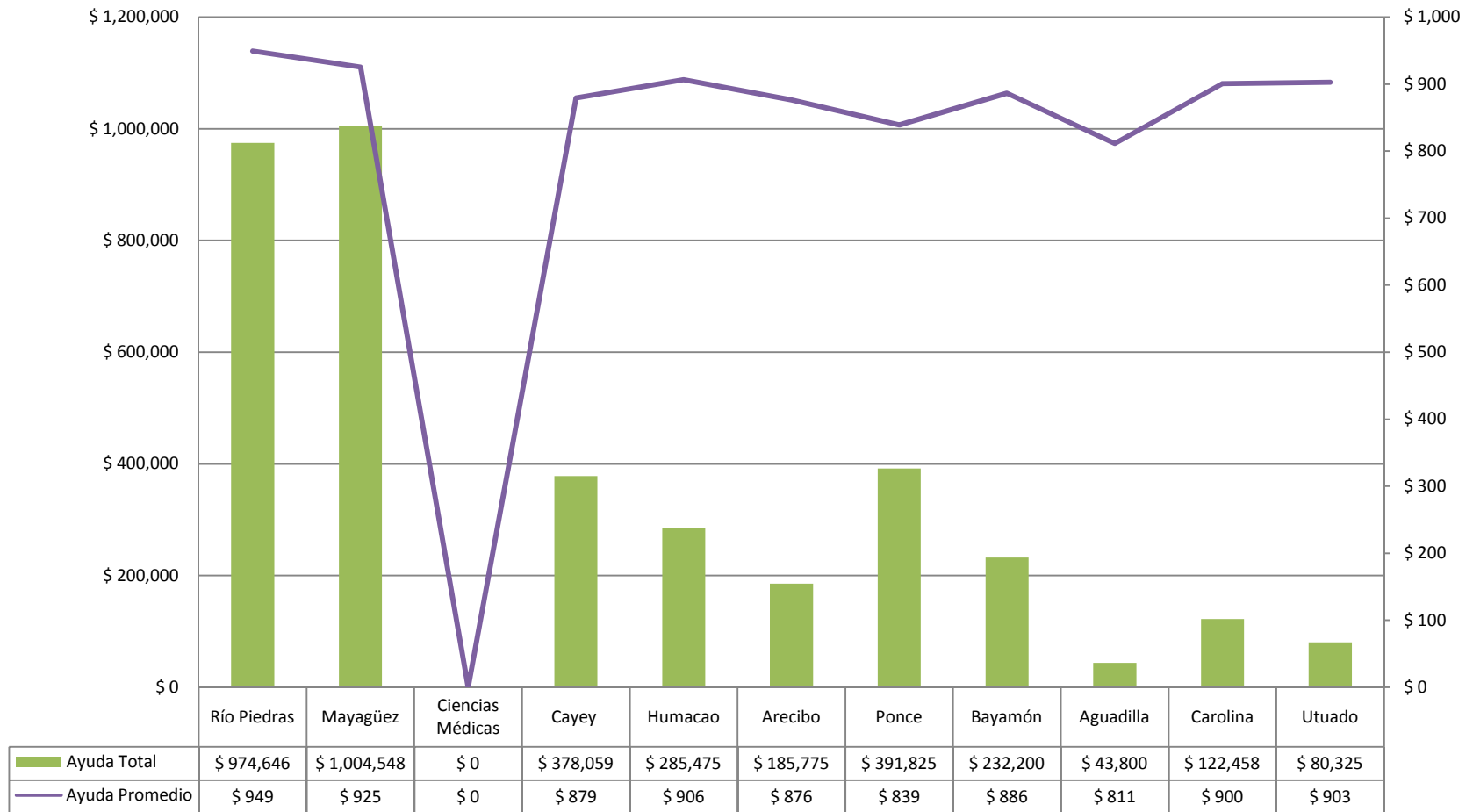

SMART 2006-07

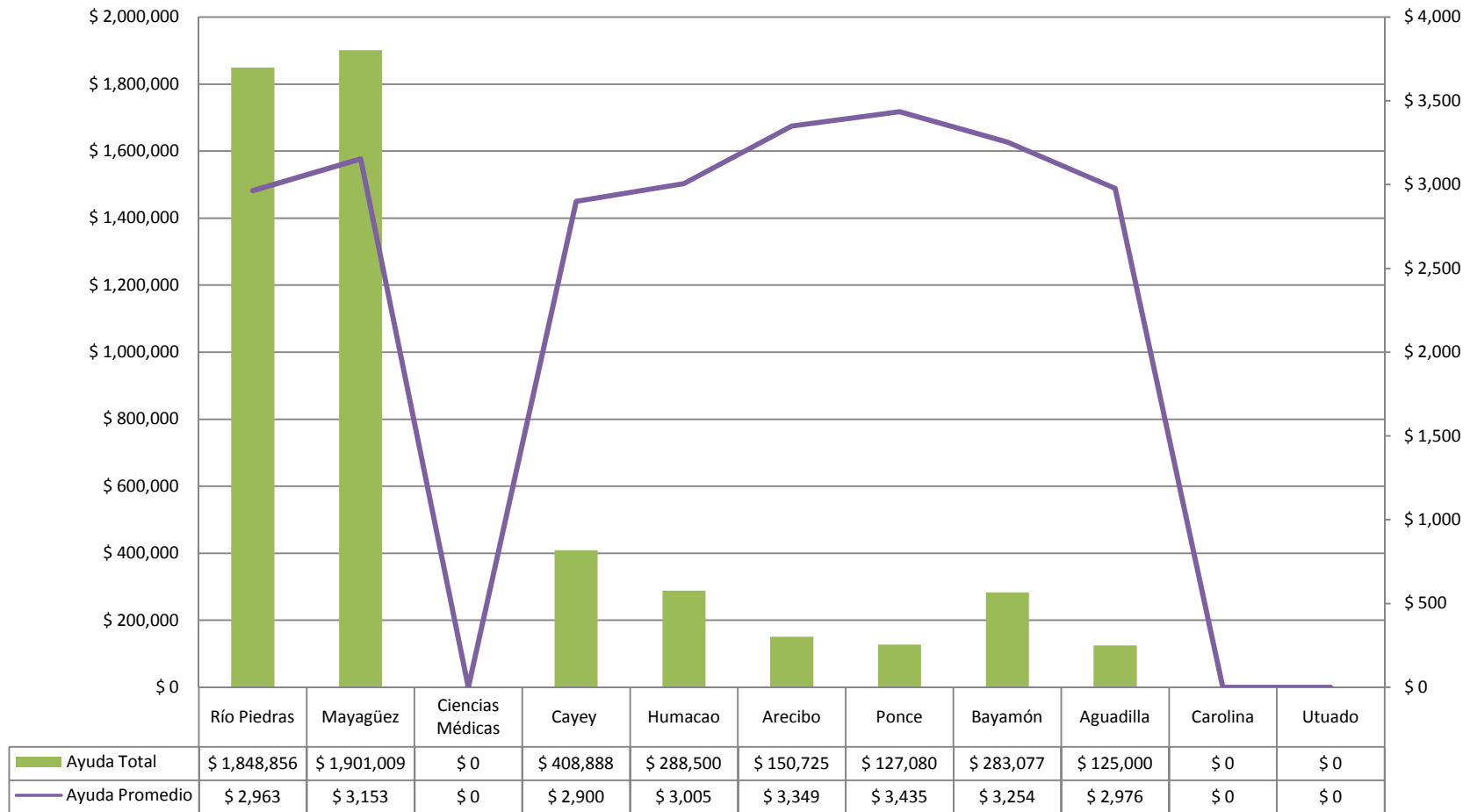

Programa de Estudio y Trabajo 2006-07

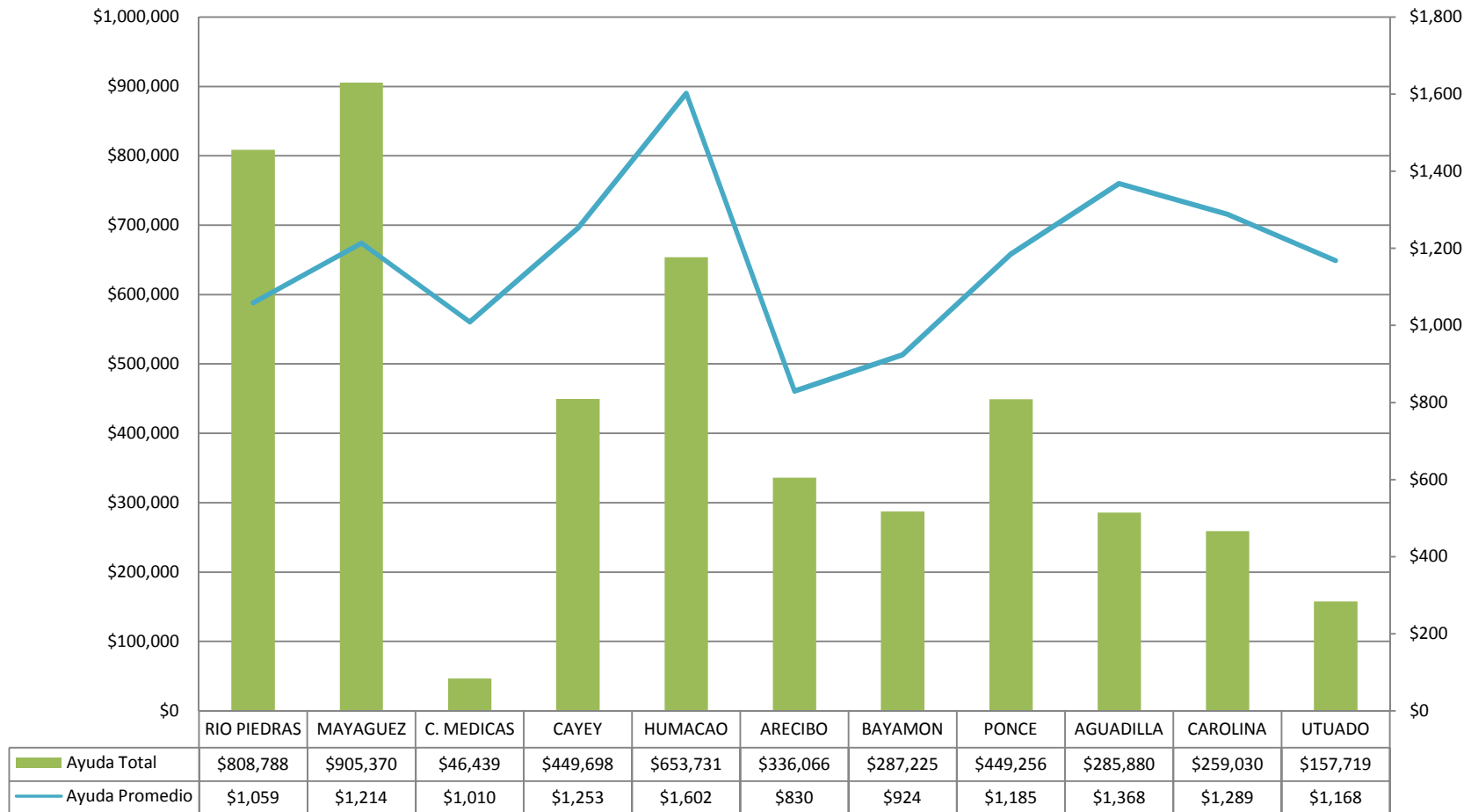

LEAP 2006-07

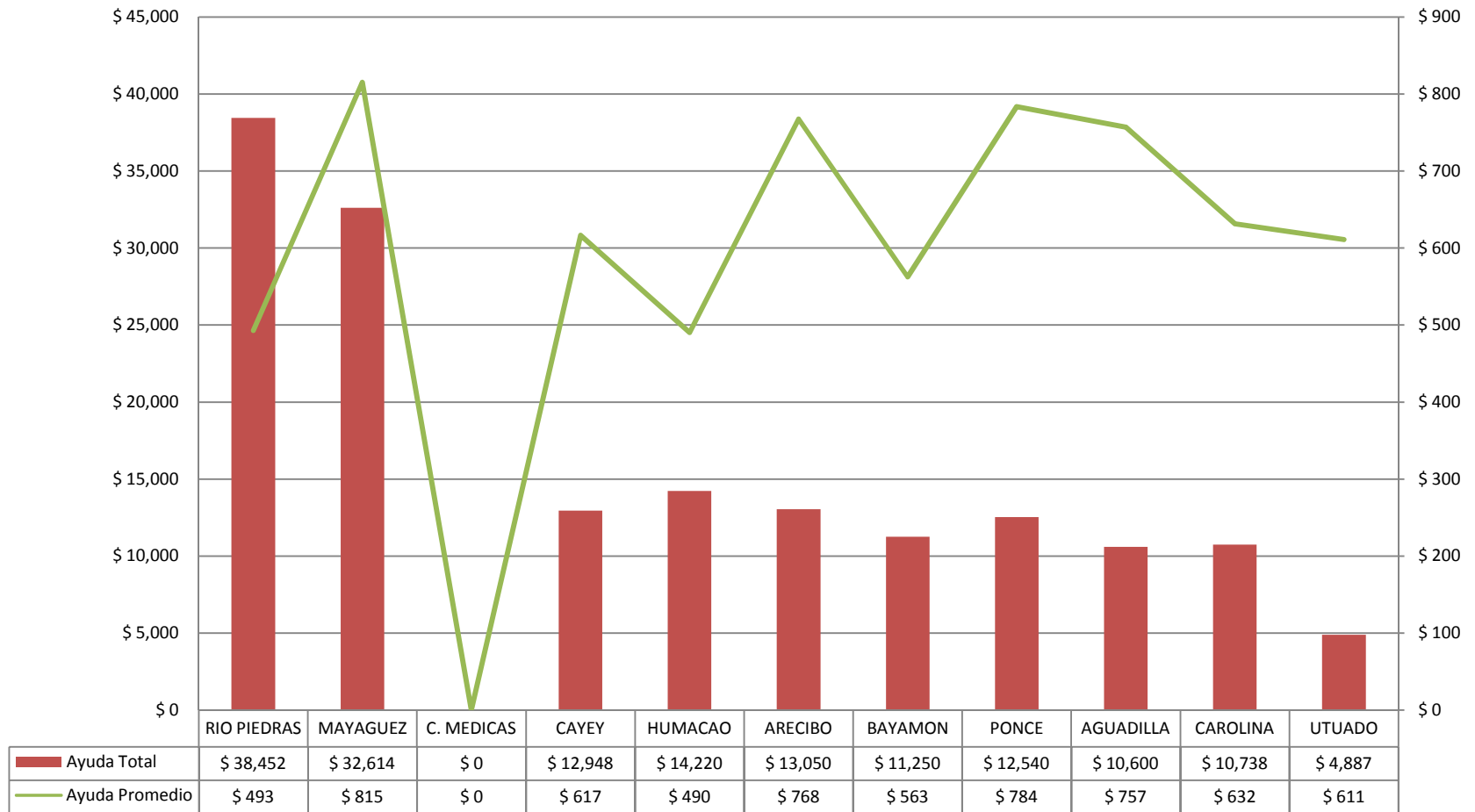

Legislativa Subgraduada 2006-07



Legislativa Graduada 2006-07



Fondo \$1.5M Ayudantías Graduadas Institucionales 2006-07

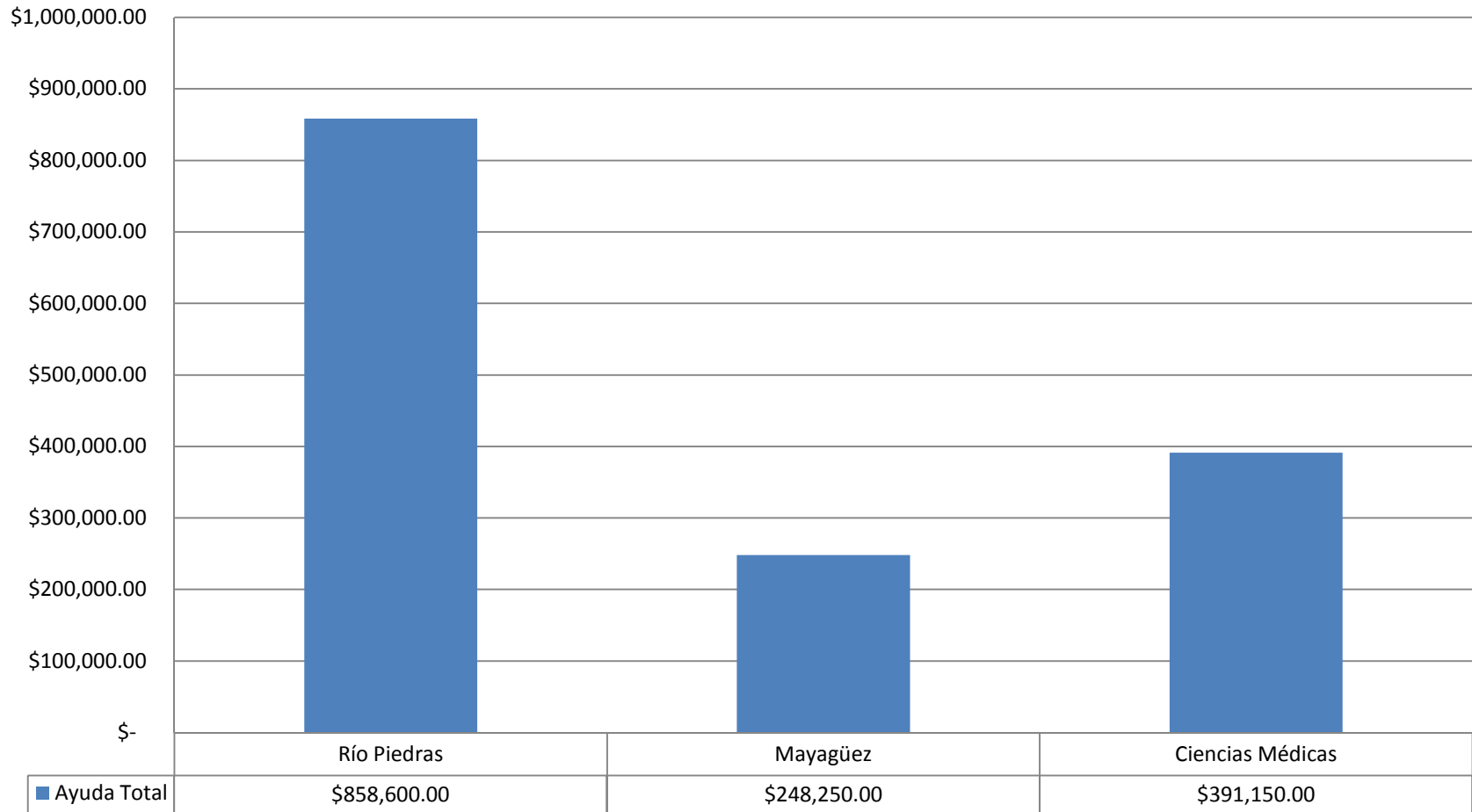

Ayudantías de Cátedra e Investigación 2006-07

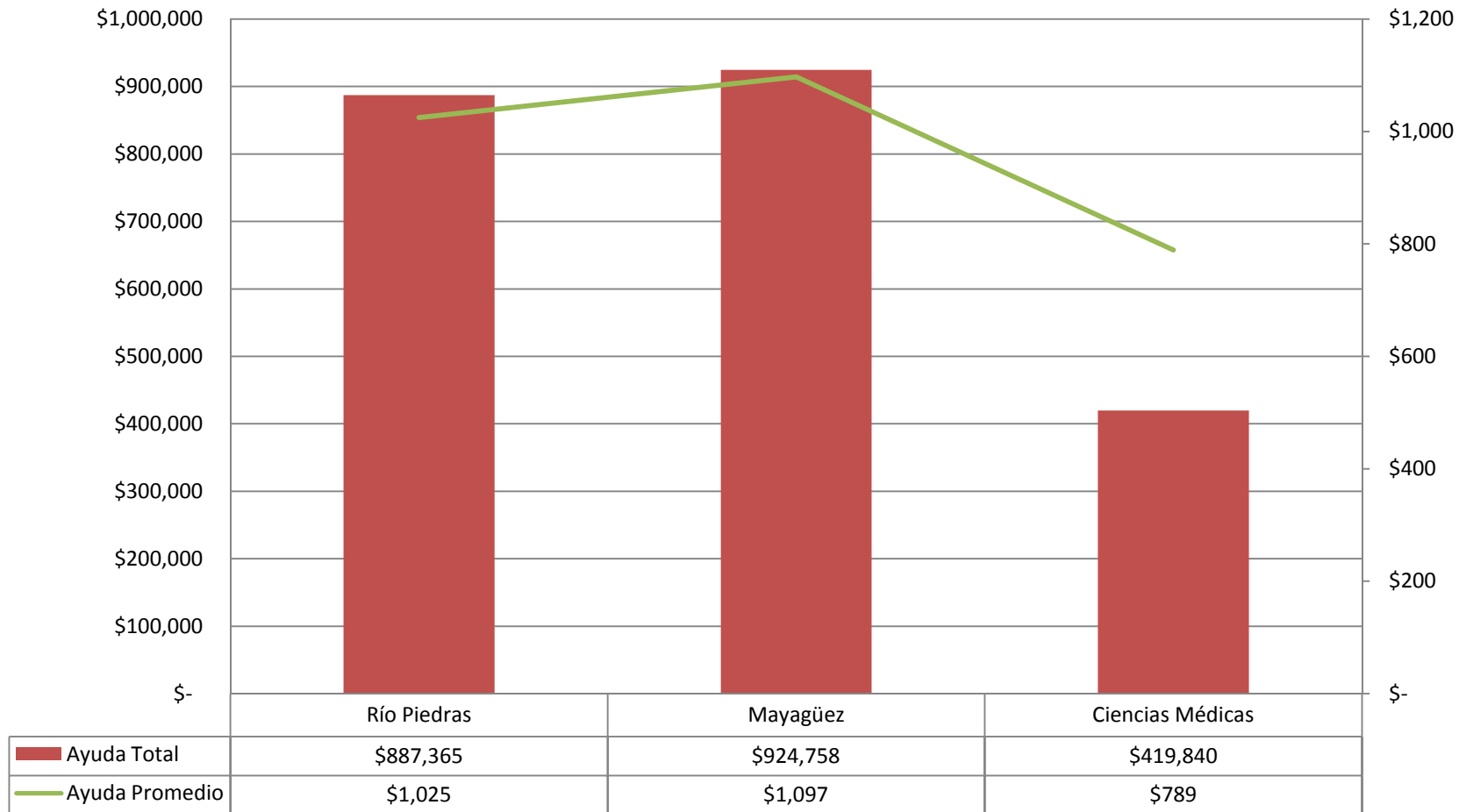

Préstamos Stafford – Estudiantes Graduados y Subgraduados 2006-07

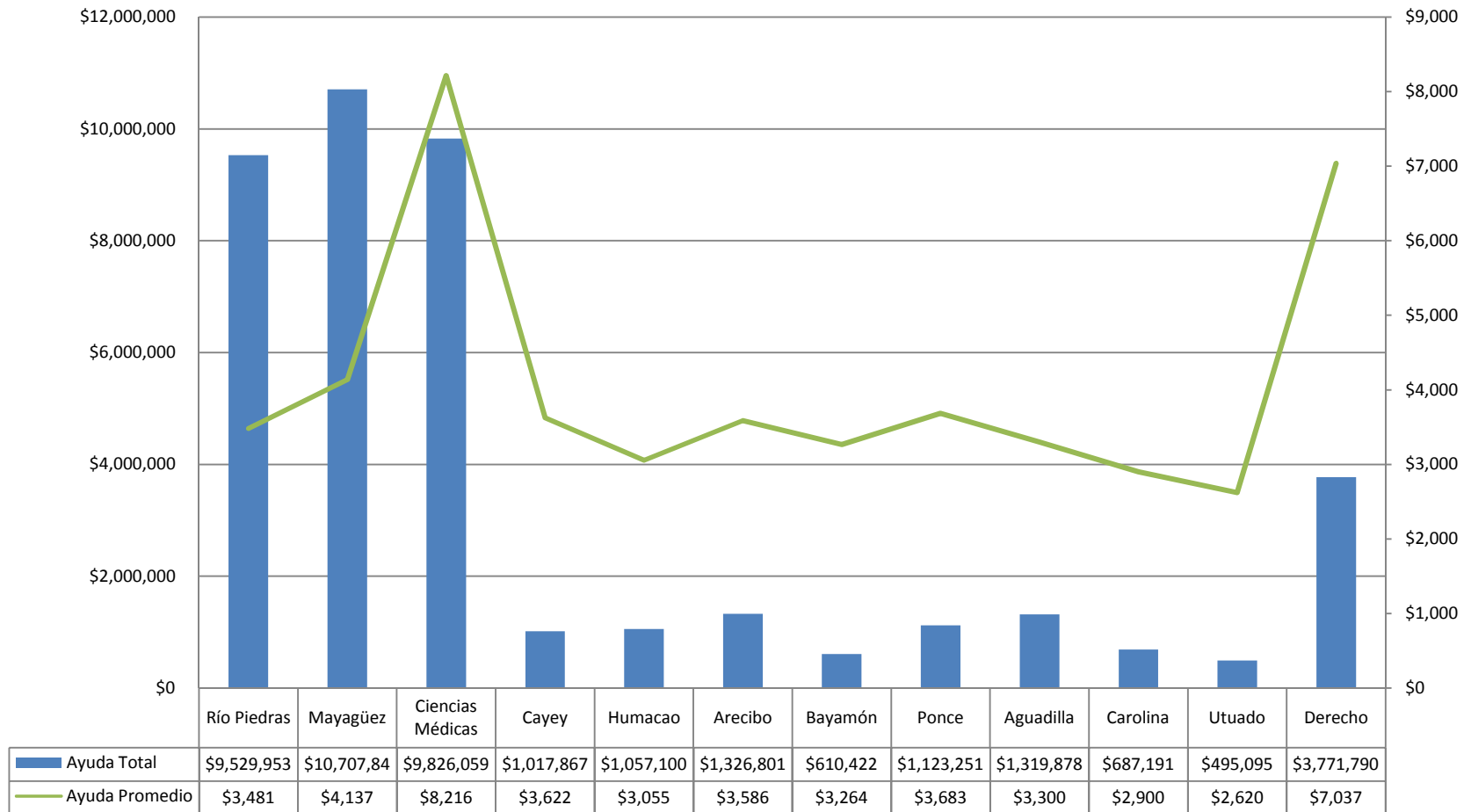

Exenciones de Matrícula por Categoría 2006-07

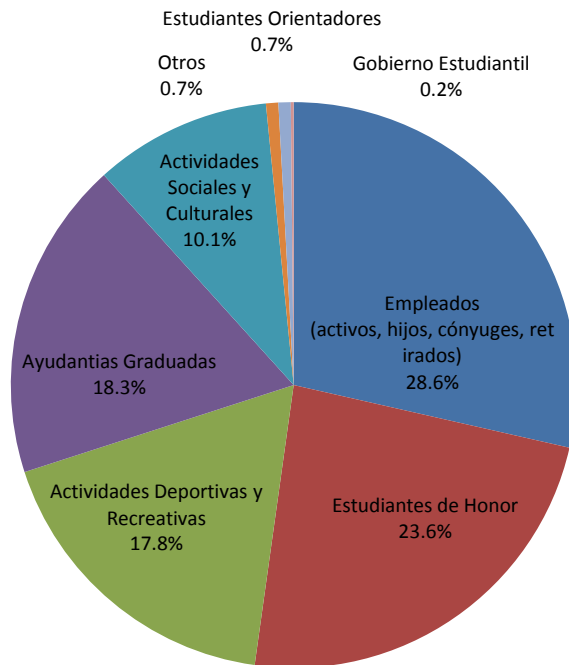

Actividades Deportivas y Recreativas	\$ 2,176,036.13
Actividades Sociales y Culturales	\$ 1,238,409.50
Ayudantías Graduadas	\$ 2,231,964.98
Beneficios a Empleados	\$ 3,489,176.32
Estudiantes de Honor	\$ 2,887,876.11
Estudiantes Orientadores	\$ 86,817.00
Gobierno Estudiantil	\$ 19,160.00
Otros	\$ 85,505.00
Total	\$ 12,214,945.04

